

บทที่ ๑

สภาพทั่วไปและข้อมูลพื้นฐานขององค์การบริหารส่วนตำบลสมเด็จ

๑.ด้านกายภาพ

๑.๑ ที่ตั้ง ขนาด อาณาเขต

ที่ตั้งของหมู่บ้านในเขตพื้นที่องค์การบริหารส่วนตำบลสมเด็จ ประกอบด้วย

- หมู่ที่ ๑ บ้านหนองบัวโดน (พื้นที่ส่วนมาก)
- หมู่ที่ ๓ บ้านสี่แยกสมเด็จ (พื้นที่บางส่วน)
- หมู่ที่ ๔ บ้านสี่แยกสมเด็จ (พื้นที่บางส่วน)
- หมู่ที่ ๕ บ้านสี่แยกสมเด็จ (พื้นที่บางส่วน)
- หมู่ที่ ๖ บ้านสี่แยกสมเด็จ (พื้นที่บางส่วน)
- หมู่ที่ ๗ บ้านหนองบัวโดน (พื้นที่ส่วนมาก)
- หมู่ที่ ๘ บ้านหนองกุ้ง (พื้นที่ส่วนมาก)
- หมู่ที่ ๙ บ้านโนนสวรรค์ (พื้นที่ส่วนมาก)
- หมู่ที่ ๑๐ บ้านสี่แยกสมเด็จ (พื้นที่บางส่วน)
- หมู่ที่ ๑๑ บ้านหนองบัวโดนกลาง (พื้นที่ส่วนมาก)
- หมู่ที่ ๑๒ บ้านหนองบัวโดน (พื้นที่ส่วนมาก)
- หมู่ที่ ๑๓ บ้านหนองกุ้ง (พื้นที่ส่วนมาก)

องค์การบริหารส่วนตำบลสมเด็จ (เป็นองค์การบริหารส่วนตำบลขนาดกลาง) ตั้งอยู่ที่ หมู่ที่ ๗ ตำบลสมเด็จ อำเภอสมเด็จ จังหวัดกาฬสินธุ์ ๔๖๑๕๐ โทรศัพท์/โทรสาร ๐๔๓-๘๖๑๑๐๓

๑.๒ ลักษณะภูมิประเทศ

องค์การบริหารส่วนตำบลสมเด็จ มีภูมิประเทศเป็นที่ราบสูง แบ่งเขตการปกครองออกเป็น ๑๒ หมู่บ้าน โดยมีหมู่ที่ ๒ อยู่พื้นที่ในเขตเทศบาลตำบลสมเด็จทั้งหมด หมู่ ๓, ๔, ๕, ๖ และ ๑๐ พื้นที่บางส่วนอยู่ในเขตเทศบาลตำบลสมเด็จ โดยพื้นที่ทั้งหมดมีสภาพเป็นที่ราบสูงนาดอน องค์การบริหารส่วนตำบลสมเด็จมี ๓ ฤดูกาล (ฤดูร้อน ฤดูฝน ฤดูหนาว)

๑.๓ ลักษณะภูมิอากาศ

- ๑.๓.๑ ฤดูร้อน เริ่มตั้งแต่เดือน มีนาคม ถึงเดือน พฤษภาคม อากาศร้อนและแห้งแล้ง
- ๑.๓.๒ ฤดูฝน เริ่มตั้งแต่เดือนมิถุนายน ถึงเดือน ตุลาคม มีฝนตกชุกเป็นบางช่วงและไม่ตรงตามฤดูกาล เกษตรมักไม่ได้ทำการเกษตรตรงตามฤดูกาล
- ๑.๓.๓ ฤดูหนาว เริ่มตั้งแต่เดือนพฤศจิกายน ถึงเดือน กุมภาพันธ์ อากาศหนาวมาก แห้งแล้งสภาพแวดล้อม

๑.๔ ลักษณะของดิน

ลักษณะดินโดยทั่วไปเป็นดินร่วนปนทราย ประมาณ ๗๕% ดินลูกรังประมาณ ๑๕% ลักษณะดินในพื้นที่เป็นดินเหนียวประมาณ ๑๐%

๑.๕ ลักษณะของแหล่งน้ำ

องค์การบริหารส่วนตำบลสมเด็จ ยังขาดแคลนน้ำดื่ม น้ำใช้ที่สะอาด ยังต้องขอความช่วยเหลือจากหน่วยงานอื่นตลอดเมื่อถึงฤดูแล้งการบริการน้ำประปายังอยู่ในเขตเทศบาลตำบลเท่านั้น มีบางหมู่บ้านที่มีประปาหมู่บ้าน/ ประปาของส่วนภูมิภาค แต่ยังไม่เพียงพอต่อความต้องการ อีกทั้งไม่มีแหล่งเก็บน้ำดิบไว้ใช้นอกฤดูฝน ซึ่งเป็นปัญหาทำให้ขาดแคลนน้ำสะอาดในการอุปโภค บริโภค องค์การบริหารส่วนตำบลสมเด็จ มีโครงการที่จะประสานกับหน่วยงานราชการที่มีหน้าที่เกี่ยวกับการจัดทำประปาเพื่อแก้ไขปัญหาเรื่องนี้ต่อไป

- ประชากรมีน้ำประปาใช้ ๒,๐๕๔ คน ครัวเรือน ได้แก่ หมู่ที่ ๑, ๓, ๔, ๕, ๖, ๗, ๘, ๙, ๑๐, ๑๑, ๑๒, ๑๓

๑.๕.๑ แหล่งน้ำธรรมชาติที่สำคัญ

- ลำห้วย, คลอง ๑๒ แห่ง
- สระน้ำ ๕ แห่ง (สระน้ำหนองแวงบ้าน, สระน้ำหนองบึง, สระน้ำหนองโดน, สระน้ำหลวง, สระน้ำหนองกุ้ง)

๑.๕.๒ แหล่งน้ำที่สร้างขึ้น

- ฝาย ๑ แห่ง หมู่ที่ ๓ บ้านสีแยก
- บ่อโยธา - แห่ง
- สาธารณะ - แห่ง
- อื่น ๆ (บ่อบาดาล) ๒๒๑ แห่ง

๑.๖ ลักษณะของไม้และป่าไม้

ในเขตองค์การบริหารส่วนตำบลสมเด็จไม่มีป่าไม้ แต่มีต้นไม้มือที่ชาวบ้านปลูกลักษณะของไม้เป็นไม้ยืนต้น ผลัดใบ

๒. ด้านการเมือง/การปกครอง

องค์การบริหารส่วนตำบลสมเด็จมีชุมชนในเขตพื้นที่รับผิดชอบทั้งหมด ๑๒ หมู่บ้าน ดังนี้

- จำนวนหมู่บ้านอยู่ในเขตพื้นที่องค์การบริหารส่วนตำบลสมเด็จ เต็มพื้นที่ทั้งหมด ได้แก่

หมู่ที่ ๑, ๗, ๘, ๙, ๑๑, ๑๒, ๑๓

หมู่ที่ ๑	บ้านหนองบัวโดน	นายทรงศักดิ์ ไชยรักษ์	เป็นผู้ใหญ่บ้าน
หมู่ที่ ๗	บ้านหนองบัวโดน	นายทองสา จิตรจักร	เป็นผู้ใหญ่บ้าน
หมู่ที่ ๘	บ้านหนองกุ้ง	นางวิลาวัลย์ สาระพันธ์	เป็นผู้ใหญ่บ้าน
หมู่ที่ ๙	บ้านโนนสวรรค์	นายสมชัย ศรีสมบูรณ์	เป็นกำนันตำบล
หมู่ที่ ๑๑	บ้านหนองบัวโดนกลาง	นายวินิจ เจริญราษฎร์	เป็นผู้ใหญ่บ้าน
หมู่ที่ ๑๒	บ้านหนองบัวโดน	นายสำรวย ภูบุญทอง	เป็นผู้ใหญ่บ้าน
หมู่ที่ ๑๓	บ้านหนองกุ้ง	นายทรง อารีสาโพธิ์	เป็นผู้ใหญ่บ้าน

- จำนวนหมู่บ้านอยู่นอกเขตองค์การบริหารส่วนตำบลสมเด็จทั้งหมด ได้แก่ หมู่ที่ ๒

หมู่ที่ ๒ บ้านสีแยก นายสมฤทธิ์ แก่นแสนดี เป็นผู้ใหญ่บ้าน ๐๘๙-๒๗๔๓๓๑๐

- จำนวนหมู่บ้านอยู่ในเขตองค์การบริหารส่วนตำบลสมเด็จบางส่วน ได้แก่หมู่ที่ ๓, ๔, ๕, ๖, ๑๐

หมู่ที่ ๓	บ้านสีแยก	นายทองสุข มาตมุค	เป็นผู้ใหญ่บ้าน
หมู่ที่ ๔	บ้านสีแยก	นายอุดม บุญชูหล้า	เป็นผู้ใหญ่บ้าน
หมู่ที่ ๕	บ้านสีแยก	นายอนุชาติ บอนคำ	เป็นผู้ใหญ่บ้าน
หมู่ที่ ๖	บ้านสีแยก	นายสมพงษ์ อุ่นเจริญ	เป็นผู้ใหญ่บ้าน
หมู่ที่ ๑๐	บ้านสีแยก	นายสมพงษ์ เป็งสุข	เป็นผู้ใหญ่บ้าน

- รายชื่อหมู่บ้านและผู้นำหมู่บ้าน องค์การบริหารส่วนตำบลสมเด็จมี ๑๒ หมู่บ้าน แยกได้ดังต่อไปนี้

หมู่ที่ ๑	บ้านหนองบัวโดน	นายทรงศักดิ์ ไชยรักษ์	เป็นผู้ใหญ่บ้าน	เบอร์โทร.	๐๙๕๒๑๙๐๖๔๘
หมู่ที่ ๓	บ้านสี่แยก	นายทองสุข มาตผุด	เป็นผู้ใหญ่บ้าน	เบอร์โทร.	๐๖๕๒๔๗๓๕๙๒
หมู่ที่ ๔	บ้านสี่แยก	นายอุดม บุญชูหล้า	เป็นผู้ใหญ่บ้าน	เบอร์โทร.	๐๙๕๗๓๐๒๑๖๗
หมู่ที่ ๕	บ้านสี่แยก	นายอนุชาติ บอนคำ	เป็นผู้ใหญ่บ้าน	เบอร์โทร.	๐๙๘๑๖๙๗๒๕๓
หมู่ที่ ๖	บ้านสี่แยก	นายสมพงษ์ อุ่นเจริญ	เป็นผู้ใหญ่บ้าน	เบอร์โทร.	๐๙๓๕๗๒๑๑๕๙
หมู่ที่ ๗	บ้านหนองบัวโดน	นายทองสา จิตรจักร	เป็นผู้ใหญ่บ้าน	เบอร์โทร.	๐๘๐๔๑๕๗๖๘๔
หมู่ที่ ๘	บ้านหนองกุง	นางวิลาวัลย์ สาระพันธ์	เป็นผู้ใหญ่บ้าน	เบอร์โทร.	๐๘๙๕๗๓๒๗๓๓
หมู่ที่ ๙	บ้านโนนสวรรค์	นายสมัย ศรีสมบูรณ์	เป็นกำนันตำบล	เบอร์โทร.	๐๘๙๔๒๔๓๙๙๙
หมู่ที่ ๑๐	บ้านสี่แยก	นายสมพงษ์ เบ็งสุข	เป็นผู้ใหญ่บ้าน	เบอร์โทร.	๐๘๗๒๒๙๙๓๑๒
หมู่ที่ ๑๑	บ้านหนองบัวโดน	นายวินิจ เจริญราษฎร์	เป็นผู้ใหญ่บ้าน	เบอร์โทร.	๐๘๑๑๘๓๘๐๙๐
หมู่ที่ ๑๒	บ้านหนองบัวโดน	นายสำรวย ภูบุญทอง	เป็นผู้ใหญ่บ้าน	เบอร์โทร.	๐๘๗๙๕๒๑๗๙๙
หมู่ที่ ๑๓	บ้านหนองกุง	นายทรง อาริสาทิ์	เป็นผู้ใหญ่บ้าน	เบอร์โทร.	๐๙๕๑๙๒๖๑๙๑

- หมู่ที่ ๑, ๗, ๘, ๙, ๑๑, ๑๒, ๑๓ เป็นหมู่บ้านเร่งพัฒนาอันดับ ๑

๒.๑ เขตการปกครอง

องค์การบริหารส่วนตำบลสมเด็จเป็นเขตการปกครองของอำเภอสมเด็จ จังหวัดกาฬสินธุ์ตั้งอยู่เขตรอบนอกของเทศบาลตำบลสมเด็จ อยู่ทางทิศเหนือของจังหวัดกาฬสินธุ์ ห่างจากจังหวัดกาฬสินธุ์ประมาณ ๔๐ กิโลเมตร สภาพพื้นที่โดยทั่วไปองค์การบริหารส่วนตำบลสมเด็จมีเขตติดต่อพื้นที่องค์การบริหารส่วนตำบลใกล้เคียงดังต่อไปนี้

- ทิศเหนือ ติดต่อกับเขตองค์การบริหารส่วนตำบลผาเสวย อำเภอสมเด็จ จังหวัดกาฬสินธุ์
- ทิศตะวันตก ติดต่อกับเขตองค์การบริหารส่วนตำบล ศรีสมเด็จ, หนองแวง อำเภอสมเด็จ

จังหวัดกาฬสินธุ์

- ทิศตะวันออก ติดต่อกับเขตองค์การบริหารส่วนตำบล ลำห้วยหลวงอำเภอสมเด็จ จังหวัดกาฬสินธุ์
- ทิศใต้ ติดต่อกับองค์การบริหารส่วนตำบลหนองแวงอำเภอสมเด็จ, องค์การบริหารส่วนตำบลยอดแกง อำเภอ

นามน จังหวัดกาฬสินธุ์

- พื้นที่องค์การบริหารส่วนตำบลสมเด็จ มีพื้นที่โดยประมาณ ๒๖ ตารางกิโลเมตร หรือประมาณ ๑๖,๕๐๐ ไร่

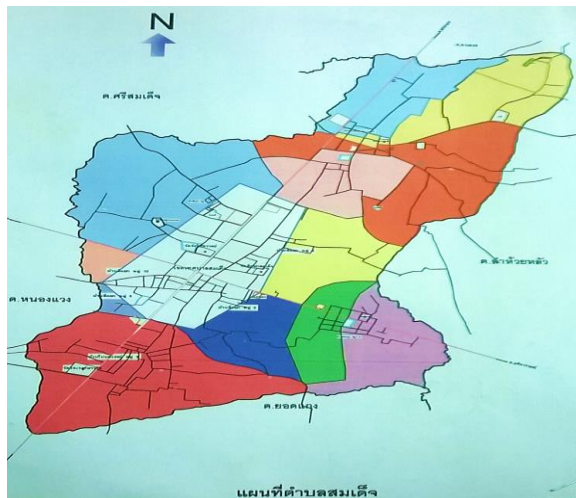

- โครงสร้างและกระบวนการบริหารงานขององค์การบริหารส่วนตำบล

องค์การบริหารส่วนตำบลสมเด็จพระเจ้าตากสินมหาราช มีฐานะเป็นนิติบุคคล และเป็นราชการบริหารส่วนท้องถิ่น องค์ประกอบแบ่งได้ ๒ ส่วน คือ

๑) **สภาองค์การบริหารส่วนตำบล** ทำหน้าที่นิติบัญญัติ และควบคุมฝ่ายบริหาร ประกอบด้วย สมาชิกสภาองค์การบริหารส่วนตำบล ที่มาจากการเลือกตั้งจากประชาชนในหมู่บ้าน องค์การบริหารส่วนตำบลสมเด็จพระเจ้าตากสินมหาราช ประกอบด้วยหมู่บ้าน ๑๒ หมู่บ้าน สมาชิกสภาองค์การบริหารส่วนตำบล จำนวน ๒๓ คน (หมู่บ้านละ ๒ คน) อยู่ในตำแหน่งคราวละ ๔ ปี สภาองค์การบริหารส่วนตำบล มีประธานสภา ๑ คน รองประธานสภา ๑ คน ซึ่งนายอำเภอแต่งตั้งจากสมาชิกสภาองค์การบริหารส่วนตำบล ตามมติของสมาชิกสภาองค์การบริหารส่วนตำบล

บัญชีรายชื่อสมาชิกสภาองค์การบริหารส่วนตำบลสมเด็จพระเจ้าตากสินมหาราช

ลำดับที่	ชื่อ-สกุล	ตำแหน่ง	วันที่ครบวาระ
๑	นายวีระ วันนุกุล	ประธานสภา อบต.	-
๒	นายชัยสิทธิ์ ศรีขาว	รองประธานสภา อบต.	-
๓	นายบุญเทียน วรรณไชย	สมาชิกสภา อบต. ม.๑	-
๔	นางบุญไสย ศรีวิพันธ์	สมาชิกสภา อบต. ม.๑	-
๕	นางสาวอัญชลี ศรีเครือตง	สมาชิกสภา อบต. ม.๓	-
๖	นายประเสริฐ ฆารประเดิม	สมาชิกสภา อบต. ม.๓	-
๗	นายสุรชัย พัสดร	สมาชิกสภา อบต. ม.๔	-
๘	นายสมหมาย พันธุ์สุวรรณ	สมาชิกสภา อบต. ม.๕	-
๙	นางสาวปริยาภรณ์ ศิลปอ่อน	สมาชิกสภา อบต. ม.๖	-
๑๐	นายบุญเพ็ง แสนยะมูล	สมาชิกสภา อบต. ม.๖	-
๑๑	นางทอง คำปลิว	สมาชิกสภา อบต. ม.๗	-
๑๒	นางพรสวรรค์ มีคะ	สมาชิกสภา อบต. ม.๗	-
๑๓	นางสาลิมา เฉิดจำลอง	สมาชิกสภา อบต. ม.๘	-
๑๔	นางไพพิศ ผือหนองจอก	สมาชิกสภา อบต. ม.๘	-
๑๕	นางนฤมล ศรีสมบุรณ์	สมาชิกสภา อบต. ม.๙	-

๑๖	นางสุมาลี มานพ	สมาชิกสภา อบต. ม.๑๐	-
๑๗	นางพิสมัย โพธิ์ศรี	สมาชิกสภา อบต. ม.๑๐	-
๑๘	นายหนูรัตน์ ภูตาเลิศ	สมาชิกสภา อบต. ม.๑๑	-
๑๙	นายคำภู ฝ้ายพลแสน	สมาชิกสภา อบต. ม.๑๑	-
๒๐	นายอ๋ม อูปะเต	สมาชิกสภา อบต. ม.๑๒	-
๒๑	นายบุญหลี่ ดอนถวิล	สมาชิกสภา อบต. ม.๑๒	-
๒๒	นายบัวไข เพี้ยกคะ	สมาชิกสภา อบต. ม.๑๓	-
๒๓	นางจันทร์เพ็ญ กงกาหน	สมาชิกสภา อบต. ม.๑๓	-

๒) คณะผู้บริหาร ทำหน้าที่บริหารกิจการขององค์การบริหารส่วนตำบลตามกฎหมาย ประกอบด้วย นายกองค้การ บริหารส่วนตำบล ๑ คน รองนายกองค้การบริหารส่วนตำบล ๒ คน และเลขานุการนายกองค้การบริหารส่วนตำบล จำนวน ๑ คน ซึ่งนายกองค้การบริหารส่วนตำบลเป็นผู้แต่งตั้ง

บัญชีรายชื่อคณะผู้บริหารองค์การบริหารส่วนตำบลสมเด็จ

ลำดับ	ชื่อ - สกุล	ตำแหน่ง	วันที่ครบวาระ
๑	นายทองจันทร์ เหล่าลุ่มพุก	นายกองค้การบริหารส่วนตำบล	-
๒	นายทองมี บัวคำภู	รองนายกองค้การบริหารส่วนตำบล	-
๓	นายบรรจง อรัญมิตร	รองนายกองค้การบริหารส่วนตำบล	-
๔	นายสุคดี หัตถ์ดิษฐ์	เลขานุการนายกองค้การบริหารส่วนตำบล	-

การบริหารงานขององค์การบริหารส่วนตำบลสมเด็จ มีปลัดองค์การบริหารส่วนตำบลเป็นผู้บังคับบัญชา ของพนักงาน และเจ้าหน้าที่รับผิดชอบงานประจำทั่วไปขององค์การบริหารส่วนตำบล โดยแบ่งส่วนการบริหารงาน ออกเป็น ๔ ส่วน มีลักษณะโครงสร้างการบริหารงานองค์การบริหารส่วนตำบลสมเด็จ ดังนี้

บุคลากรองค์การบริหารส่วนตำบลสมเด็จ

จำนวน ๔๔ อัตรา

- ๑. ปลัด อบต.สมเด็จ จำนวน ๑ อัตรา
- ๒. รองปลัด อบต.สมเด็จ จำนวน ๑ อัตรา
- ๓. พนักงานส่วนตำบล จำนวน ๑๙ อัตรา
- ๔. พนักงานจ้างประจำ จำนวน ๑ อัตรา
- ๕. พนักงานจ้างตามภารกิจ จำนวน ๒๐ อัตรา
- ๖. พนักงานจ้างทั่วไป จำนวน ๒ อัตรา

๑.) สำนักงานปลัดองค์การบริหารส่วนตำบล

จำนวน ๑๒ อัตรา

พนักงานส่วนตำบล

จำนวน ๕ อัตรา

- ๑. หัวหน้าสำนักงานปลัด จำนวน ๑ อัตรา
- ๒. นักวิเคราะห์นโยบายและแผน จำนวน ๒ อัตรา
- ๓. นักทรัพยากรบุคคล จำนวน ๑ อัตรา
- ๔. นักพัฒนาชุมชน จำนวน ๑ อัตรา

พนักงานจ้างตามภารกิจ

จำนวน ๗ อัตรา

- ๑. ผ.ช.นักวิเคราะห์นโยบายและแผน จำนวน ๑ อัตรา

๒. ผช. นักพัฒนาชุมชน	จำนวน ๑ อัตรา
๓. ผช. นักวิชาการเกษตร	จำนวน ๑ อัตรา
๔. ผช. นักทรัพยากรบุคคล	จำนวน ๑ อัตรา
๕. ผช. เจ้าพนักงานป้องกันฯ	จำนวน ๑ อัตรา
๖. ผช. เจ้าหน้าที่ประชาสัมพันธ์	จำนวน ๑ อัตรา
๗. พนักงานขับรถยนต์	จำนวน ๑ อัตรา
๒.) กองคลังองค์การบริหารส่วนตำบล	จำนวน ๘ อัตรา
พนักงานส่วนตำบล	จำนวน ๓ อัตรา
๑. ผู้อำนวยการกองคลัง	จำนวน ๑ อัตรา
๒. เจ้าพนักงานจัดเก็บรายได้	จำนวน ๑ อัตรา
๓. เจ้าพนักงานพัสดุ	จำนวน ๑ อัตรา
พนักงานจ้างประจำ	จำนวน ๑ อัตรา
๑. ลูกจ้างประจำเจ้าหน้าที่การเงินและบัญชี	จำนวน ๑ อัตรา
พนักงานจ้างตามภารกิจ	จำนวน ๔ อัตรา
๑. ผช. จนท. จัดเก็บรายได้	จำนวน ๑ อัตรา
๒. ผช. จนท. การเงินและบัญชี	จำนวน ๑ อัตรา
๓. ผช. เจ้าพนักงานธุรการ	จำนวน ๑ อัตรา
๔. ผช. เจ้าพนักงานพัสดุ	จำนวน ๑ อัตรา
๓.) กองช่างองค์การบริหารส่วนตำบล	จำนวน ๗ อัตรา
พนักงานส่วนตำบล	จำนวน ๓ อัตรา
๑. ผู้อำนวยการกองช่าง	จำนวน ๑ อัตรา
๒. นายช่างสำรวจ	จำนวน ๑ อัตรา
๓. นายช่างโยธา	จำนวน ๑ อัตรา
พนักงานจ้างตามภารกิจ	จำนวน ๔ อัตรา
๑. ผช. ช่างไฟฟ้า	จำนวน ๒ อัตรา
๒. ผช. นายช่างเครื่องยนต์	จำนวน ๑ อัตรา
๓. ผช. เจ้าพนักงานธุรการ	จำนวน ๑ อัตรา
๔.) กองการศึกษา ศาสนาและวัฒนธรรม	จำนวน ๑๖ อัตรา
พนักงานส่วนตำบล	จำนวน ๑๐ อัตรา
๑. ผู้อำนวยการกองการศึกษาฯ	จำนวน ๑ อัตรา
๒. นักวิชาการศึกษา	จำนวน ๑ อัตรา
๓. เจ้าพนักงานธุรการ	จำนวน ๑ อัตรา
๔. ครูผู้ดูแลเด็ก	จำนวน ๗ อัตรา
พนักงานจ้างตามภารกิจ	จำนวน ๖ อัตรา
๑. ผช. นักวิชาการศึกษา	จำนวน ๑ อัตรา
๒. ผช. จนท. สันทนาการ	จำนวน ๑ อัตรา
๓. ผช. หัวหน้าศูนย์พัฒนาเด็กอนุบาลและปฐมวัย	จำนวน ๑ อัตรา

๔. ผช.ครูดูแลเด็กอนุบาลและปฐมวัย	จำนวน ๓ อัตรา
๕.) พนักงานจ้างทั่วไป	จำนวน ๒ อัตรา
๑. นักการภารโรง	จำนวน ๑ อัตรา
๒. พนักงานผลิตน้ำประปา	จำนวน ๑ อัตรา

โครงสร้างส่วนราชการของ อบต.สมเด็จ

ปลัดองค์การบริหารส่วนตำบล
(นักบริหารงาน อบต. ระดับกลาง) (๑)

รองปลัดองค์การบริหารส่วนตำบล
(นักบริหารงาน อบต. ระดับต้น) (๑)

สำนักงานปลัดองค์การบริหารส่วนตำบล
(นักบริหารงานทั่วไป ระดับต้น) (๑)

- งานบริหารทั่วไป
- งานนโยบายและแผน
- งานกฎหมายและคดี
- งานป้องกันและบรรเทาสาธารณภัย
- งานสวัสดิการและพัฒนาชุมชน
- งานสาธารณสุขและสิ่งแวดล้อม

กองคลัง
(นักบริหารงานการคลัง ระดับต้น) (๑)

- งานการเงิน
- งานบัญชี
- งานพัฒนาและจัดเก็บรายได้
- งานทะเบียนทรัพย์สินและพัสดุ

กองช่าง
(นักบริหารงานช่าง ระดับต้น) (๑)

- งานก่อสร้าง
- งานออกแบบและควบคุมอาคาร
- งานผังเมือง
- งานประสานสาธารณูปโภค

กองการศึกษา ศาสนาและวัฒนธรรม
(นักบริหารการศึกษา ระดับต้น) (๑)

- งานบริหารการศึกษา
- งานส่งเสริมการศึกษา ศาสนา และวัฒนธรรม

โครงสร้างของสำนักงานปลัด อบต.

หัวหน้าสำนักงานปลัด อบต.
(นักบริหารงานทั่วไป ระดับต้น) (๑)



พนักงานส่วนตำบล

- นักทรัพยากรบุคคลปฏิบัติการ (๑)

พนักงานส่วนตำบล

- นักวิเคราะห์นโยบายและแผนปฏิบัติการ (๒) ว่างยุบ ๑

พนักงานส่วนตำบล

พนักงานจ้างตามภารกิจ

- ผช.พจน.ป้องกันและบรรเทาฯ (๑)
- ผช.นักวิชาการเกษตร (๑)
- พนักงานขับรถยนต์ (๑)

พนักงานส่วนตำบล

- นักพัฒนาชุมชนปฏิบัติการ(๑)

พนักงานจ้างตามภารกิจ

- ผู้ช่วยนักพัฒนาชุมชน (๑)

พนักงานจ้างทั่วไป

- การโรง (๑)

ระดับ	อำนาจการ ระดับกลาง	อำนาจการ ระดับต้น	ชำนาญการ พิเศษ	ชำนาญการ	ปฏิบัติการ	อาวุโส	ชำนาญงาน	ปฏิบัติงาน	ลูกจ้างประจำ	พนักงานจ้าง	รวม
จำนวน	-	-	-	-	๔	-	-	-	-	๗	๑๑

หมายเหตุ ว่าง ยุบพนักงานส่วนตำบล ตำแหน่ง นักวิเคราะห์นโยบายและแผน จำนวน 1 อัตรา

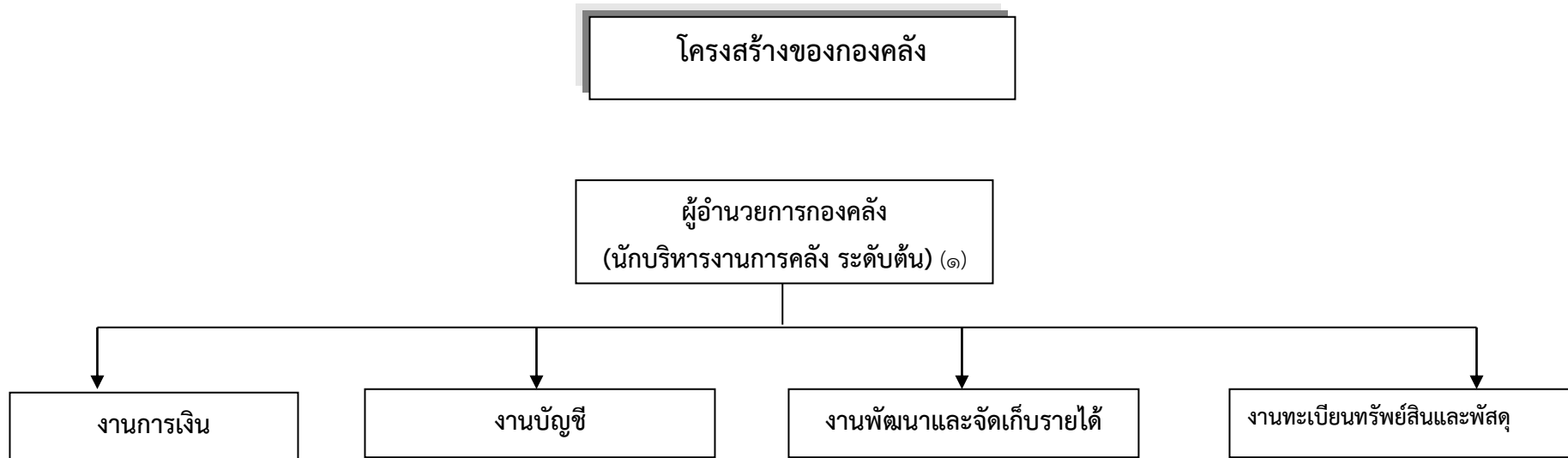

ลูกจ้างประจำ

- เจ้าพนักงานการเงินและบัญชี(๑)

พนักงานจ้างตามภารกิจ

- ผช.จพง.การเงินและบัญชี(๑)
- ผู้ช่วยเจ้าพนักงานธุรการ(๑)

พนักงานส่วนตำบล

พนักงานส่วนตำบล

- เจ้าพนักงานจัดเก็บรายได้ชำนาญงาน (๑)

พนักงานจ้างตามภารกิจ

- ผู้ช่วยเจ้าพนักงานจัดเก็บรายได้ (๑)

พนักงานส่วนตำบล

- เจ้าพนักงานพัสดุชำนาญงาน (๑)

พนักงานจ้างตามภารกิจ

- ผู้ช่วยเจ้าพนักงานพัสดุ(๑)

ระดับ	อำนาจการ ระดับกลาง	อำนาจการ ระดับต้น	ชำนาญการ พิเศษ	ชำนาญการ	ปฏิบัติการ	อาวุโส	ชำนาญงาน	ปฏิบัติงาน	ลูกจ้างประจำ	พนักงานจ้าง	รวม
จำนวน	-	๑	-	-	-	-	๒	-	๑	๔	๘

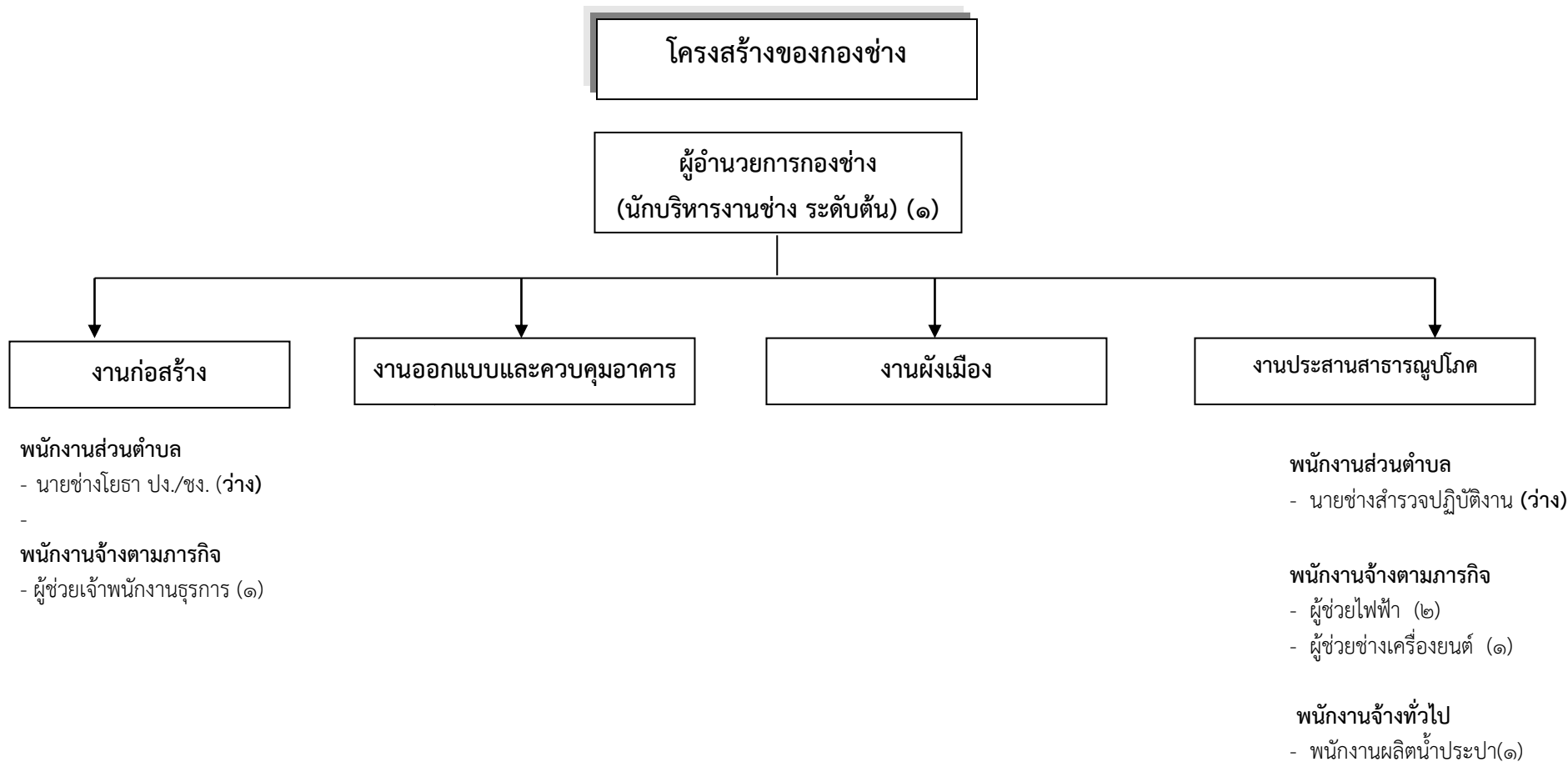

ระดับ	ผู้อำนวยการ ระดับกลาง	ผู้อำนวยการ ระดับต้น	ชำนาญการ พิเศษ	ชำนาญการ	ปฏิบัติการ	อาวุโส	ชำนาญงาน	ปฏิบัติงาน	ลูกจ้างประจำ	พนักงานจ้าง	รวม
จำนวน	-	๑	-	-	-	-	-	๒	-	๕	๘

โครงสร้างของกองการศึกษา ศาสนาและวัฒนธรรม

ผู้อำนวยการกองการศึกษา ศาสนาและวัฒนธรรม
(นักบริหารการศึกษา ระดับต้น) (๑)

งานบริหารการศึกษา

งานส่งเสริมการศึกษา ศาสนา และวัฒนธรรม

พนักงานส่วนตำบล

- นักวิชาการศึกษา ปฏิบัติการ (๑)
- เจ้าพนักงานธุรการ ชำนาญงาน(๑)
- ครู คศ.๑ (๖)
- ครู ผดต.(๑)

พนักงานจ้างตามภารกิจ

- ผช.นักวิชาการศึกษา(๑)
- ผช.นักสันทนการ(๑)
- ผู้ช่วยครูผู้ดูแลเด็ก(๔)

ระดับ	ผู้อำนวยการ ระดับกลาง	ผู้อำนวยการ ระดับต้น	ชำนาญการ พิเศษ	ชำนาญการ	ปฏิบัติการ	อาวุโส	ชำนาญงาน	ปฏิบัติงาน	ลูกจ้างประจำ	พนักงานจ้าง	รวม
จำนวน	-	๑	-	-	๘	-	๑	-	-	๖	๑๖

๒.๒ การเลือกตั้ง

ประชาชนในเขตพื้นที่องค์การบริหารส่วนตำบลสมเด็จพระเจ้าตากสินมหาราชส่วนใหญ่ร่วมกิจกรรมทางการเมืองเสมอมาและประชาชนในเขตองค์การบริหารส่วนตำบลยังมีส่วนร่วมในการบริหารงาน การช่วยเหลืองานองค์การบริหารส่วนตำบล สมเด็จพระเจ้าตากสินมหาราช ในกิจกรรมขององค์การบริหารส่วนตำบลในการดำเนินงานต่างๆ เช่น การประชุมประชาคมในการจัดทำแผนพัฒนาองค์การบริหารส่วนตำบลสมเด็จพระเจ้าตากสินมหาราชประชุมประชาคมแก้ไขปัญหาความยากจน ฯลฯ

จำนวนผู้มีสิทธิเลือกตั้ง (ข้อมูลเมื่อวันที่ ๑๙ ตุลาคม ๒๕๕๖)

- จำนวนผู้มีสิทธิเลือกตั้งนายกองค์การบริหารส่วนตำบลสมเด็จพระเจ้าตากสินมหาราช ๔,๑๙๑ คน
- จำนวนผู้มีสิทธิเลือกตั้งสมาชิกสภาองค์การบริหารส่วนตำบลสมเด็จพระเจ้าตากสินมหาราช ๔,๑๙๑ คน

จำนวนผู้มาใช้สิทธิเลือกตั้ง ครั้งล่าสุด พ.ศ.๒๕๕๖

- จำนวนผู้มีสิทธิเลือกตั้งนายกองค์การบริหารส่วนตำบลสมเด็จพระเจ้าตากสินมหาราช ๓,๑๘๒ คน
- จำนวนผู้มีสิทธิเลือกตั้งสมาชิกสภาองค์การบริหารส่วนตำบลสมเด็จพระเจ้าตากสินมหาราช ๓,๑๘๒ คน

๓. ประชากร

๓.๑ ข้อมูลเกี่ยวกับจำนวนประชากร

- องค์การบริหารส่วนตำบลสมเด็จพระเจ้าตากสินมหาราช มีจำนวนประชากร ๒,๒๑๒ คน

หมู่ที่	จำนวนครัวเรือน	หมายเหตุ
หมู่ที่ ๑ บ้านหนองบัวโดน	๑๘๑	อยู่ในเขตพื้นที่ทั้งหมด
หมู่ที่ ๓ บ้านสี่แยก	๒๓	อยู่ในเขตพื้นที่บางส่วน
หมู่ที่ ๔ บ้านสี่แยก	๑๘๒	อยู่ในเขตพื้นที่บางส่วน
หมู่ที่ ๕ บ้านสี่แยก	๑๒๓	อยู่ในเขตพื้นที่บางส่วน
หมู่ที่ ๖ บ้านสี่แยก	๑๔๒	อยู่ในเขตพื้นที่บางส่วน
หมู่ที่ ๗ บ้านหนองบัวโดน	๒๑๔	อยู่ในเขตพื้นที่ทั้งหมด
หมู่ที่ ๘ บ้านหนองกุง	๑๖๑	อยู่ในเขตพื้นที่ทั้งหมด
หมู่ที่ ๙ บ้านโนนสวรรค์	๕๙๙	อยู่ในเขตพื้นที่ทั้งหมด
หมู่ที่ ๑๐ บ้านสี่แยก	๑๖	อยู่ในเขตพื้นที่บางส่วน
หมู่ที่ ๑๑ บ้านหนองบัวโดนกลาง	๑๘๗	อยู่ในเขตพื้นที่ทั้งหมด
หมู่ที่ ๑๒ บ้านหนองบัวโดน	๒๓๘	อยู่ในเขตพื้นที่ทั้งหมด
หมู่ที่ ๑๓ บ้านหนองกุง	๑๔๖	อยู่ในเขตพื้นที่ทั้งหมด

จำนวนประชากรที่อยู่ในเขต อบต.สมเด็จ ทั้งหมด ๖,๐๙๒ คน แยกเป็น ชาย ๓,๐๒๔ คน หญิง ๓,๐๖๘ คน

หมู่ที่	ชาย	หญิง	รวม
หมู่ที่ ๑ บ้านหนองบัวโดน	๓๐๖	๒๙๒	๕๙๘
หมู่ที่ ๓ บ้านสี่แยก	๒๔	๓๑	๕๕
หมู่ที่ ๔ บ้านสี่แยก	๒๓๒	๒๔๓	๔๗๕
หมู่ที่ ๕ บ้านสี่แยก	๑๑๖	๙๙	๒๑๕
หมู่ที่ ๖ บ้านสี่แยก	๑๗๓	๑๖๗	๓๔๐
หมู่ที่ ๗ บ้านหนองบัวโดน	๓๑๒	๓๒๑	๖๓๓
หมู่ที่ ๘ บ้านหนองกุ้ง	๒๖๔	๒๖๘	๕๓๒
หมู่ที่ ๙ บ้านโนนสวรรค์	๕๕๔	๕๖๖	๑,๑๒๐
หมู่ที่ ๑๐ บ้านสี่แยก	๒๕	๒๐	๔๕
หมู่ที่ ๑๑ บ้านหนองบัวโดนกลาง	๓๐๔	๓๓๓	๖๓๗
หมู่ที่ ๑๒ บ้านหนองบัวโดน	๓๓๓	๓๔๘	๖๘๑
หมู่ที่ ๑๓ บ้านหนองกุ้ง	๒๔๑	๒๓๓	๔๗๔
รวมทั้งหมด	๓,๐๒๔	๓,๐๖๘	๖,๐๙๒

๓.๒ ช่วงอายุและจำนวนประชากร

หมู่ที่	ชาย	หญิง	หมายเหตุ
จำนวนประชากรเยาวชน	๕๖๘	๕๓๕	อายุต่ำกว่า ๑๘ ปี
จำนวนประชากร	๑,๙๙๓	๒,๐๐๗	อายุ ๑๘ - ๖๐ ปี
จำนวนประชากรผู้สูงอายุ	๓๒๐	๓๒๔	อายุมากกว่า ๖๐ ปี
รวมทั้งหมด	๒,๘๘๑	๒,๘๖๖	๕,๗๔๗

ข้อมูล ณ วันที่ ๕ พฤศจิกายน ๒๕๖๒

๔. สภาพทางสังคม

๔.๑ การศึกษา

๔.๑.๑ โรงเรียนประถมศึกษา ๔ แห่ง ซึ่งเป็นของรัฐบาล

๑. โรงเรียนบ้านหนองบัวโดน “วรนาถประชานุกุล” ตั้งอยู่ในเขตหมู่ที่ ๑
๒. โรงเรียนบ้านสี่แยกสมเด็จ ตั้งอยู่ในเขตหมู่ที่ ๔
๓. โรงเรียนหนองกุ้งสมเด็จ ตั้งอยู่ในเขตหมู่ที่ ๘
๔. โรงเรียนสมเด็จประชานุเคราะห์ ตั้งอยู่ในเขตหมู่ที่ ๙

๔.๑.๒ โรงเรียนของเอกชนจัดการ ๒ แห่ง

๑. โรงเรียนคุรุมิตรประสิทธิ์ศิลป์ (ระดับอนุบาล- ประถมศึกษา) หมู่ที่ ๕
๒. โรงเรียนอนุบาลเอกปัญญา (ระดับปฐมวัย - อนุบาล) หมู่ที่ ๙

๔.๑.๓ โรงเรียนมัธยม

๑. โรงเรียนสมเด็จพระพิทยาคม มีนักเรียน ๒,๘๙๐ คน อยู่ในเขตหมู่ที่ ๔ (ในเขตเทศบาลตำบลสมเด็จ) สังกัดกรมสามัญศึกษา กระทรวงศึกษาธิการ

- ๔.๑.๔ โรงเรียนอาชีวศึกษา - แห่ง
- ๔.๑.๕ โรงเรียน/ สถาบันชั้นสูง - แห่ง
- ๔.๑.๖ ที่อ่านหนังสือพิมพ์ประจำหมู่บ้าน ๑๑ แห่ง
- ๔.๑.๗ ห้องสมุดประชาชน ๑ แห่ง (ศบอ./เขตเทศบาลตำบลสมเด็จ)
- ๔.๑.๘ ศูนย์บริการการศึกษาออกโรงเรียน ๑ แห่ง
- ๔.๑.๙ ศูนย์พัฒนาเด็กเล็ก อบต. ๑ แห่ง

๔.๒ สาธารณสุข

๑ โรงพยาบาลของรัฐบาล ๕๐ เตียง ๑ แห่ง (ในเขตเทศบาลตำบลสมเด็จ)

๒ โรงพยาบาลส่งเสริมสุขภาพตำบลสมเด็จ ๑ แห่ง หมู่ที่ ๑๑

๓ สุขศาลา จำนวน ๔ แห่ง

- ๑. หมู่ที่ ๑ บ้านหนองบัวโดน
- ๒. หมู่ที่ ๗ บ้านหนองบัวโดน
- ๓. หมู่ที่ ๑๑ บ้านหนองบัวโดนกลาง
- ๔. หมู่ที่ ๑๒ บ้านหนองบัวโดน
- ๕. อัตราการมีและการใช้ส้วมรดน้ำ ร้อยละ ๑๐๐ เปอร์เซนต์

๔.๓ อาชญากรรม

องค์การบริหารส่วนตำบลสมเด็จไม่มีเหตุอาชญากรรมเกิดขึ้น แต่มีเหตุการณ์ลักขโมยทรัพย์สินประชาชน และทำลายทรัพย์สินของราชการ ซึ่งองค์การบริหารส่วนตำบลสมเด็จก็ได้ดำเนินการป้องกันการเกิดเหตุดังกล่าว จากการสำรวจสำรวจข้อมูลพื้นฐานพบว่า ส่วนมากครัวเรือนมีการป้องกันอุบัติเหตุอย่างถูกวิธี มีความปลอดภัยในชีวิตและทรัพย์สิน

๔.๔ ยาเสพติด

ปัญหาเสพติดในชุมชนขององค์การบริหารส่วนตำบลสมเด็จ จากการที่ทางสถานีตำรวจภูธรสมเด็จได้แจ้งให้กับองค์การบริหารส่วนตำบลสมเด็จทราบนั้น พบว่าในเขตพื้นที่องค์การบริหารส่วนตำบลสมเด็จมีผู้ที่ติดยาเสพติดแต่เมื่อเทียบกับพื้นที่อื่นถือว่าน้อยและยังสอดส่องดูแลอยู่เป็นประจำ การแก้ไขปัญหาของ สามารถทำได้เฉพาะตามอำนาจหน้าที่เท่านั้น เช่น การณรงค์ การประชาสัมพันธ์ การแจ้งเบาะแส การฝึกอบรมให้ความรู้ ถ้านอกเหนือจากอำนาจหน้าที่ก็เป็นเรื่องของอำเภอหรือตำรวจแล้วแต่กรณี ทั้งนี้ องค์การบริหารส่วนตำบลสมเด็จก็ได้ให้ความร่วมมือมาโดยตลอด

ตามที่องค์การบริหารส่วนตำบลสมเด็จ ได้ดำเนินโครงการสำรวจข้อมูลพื้นฐานในเขตพื้นที่องค์การบริหารส่วนตำบลสมเด็จ ประจำปีงบประมาณ พ.ศ.๒๕๖๓ เพื่อนำผลการสำรวจมาพิจารณาแก้ไขปัญหาที่เกิดขึ้นให้แก่ชุมชนผลการสำรวจพบว่าประชาชนในเขตพื้นที่รับผิดชอบมีผู้สูบบุหรี่และดื่มสุรา เป็นจำนวนมาก

๔.๕ การสังคมสงเคราะห์

องค์การบริหารส่วนตำบลสมเด็จได้ดำเนินการด้านสังคมสงเคราะห์ ดังนี้

๑. ดำเนินการจ่ายเบี้ยยังชีพให้กับผู้สูงอายุ ผู้พิการ และผู้ป่วยเอดส์
๒. รับลงทะเบียนและประสานโครงการเงินอุดหนุนเพื่อการเลี้ยงดูเด็กแรกเกิด
๓. ประสานการทำบัตรผู้พิการ
๔. ตั้งโครงการช่วยเหลือผู้ยากจน ยากไร้ รายได้น้อย และผู้ด้อยโอกาสไร้ที่พึ่ง
๕. ตั้งโครงการปรับปรุงซ่อมแซมบ้านคนจน

๕. ระบบบริการพื้นฐาน

สถานที่ราชการในเขตองค์การบริหารส่วนตำบลสมเด็จ

๑. การไฟฟ้า

การขยายเขตไฟฟ้า ปัจจุบันมีไฟฟ้าใช้ทุกครัวเรือน คิดเป็น ๑๐๐ เปอร์เซ็นต์ ปัญหาคือไฟฟ้าส่องสว่างทางหรือที่สาธารณะยังไม่สามารถดำเนินการครอบคลุมพื้นที่ได้ทั้งหมด เนื่องจากพื้นที่ที่มีความต้องการให้ติดตั้งไฟฟ้าส่องสว่างนั้นยังไม่เป็นที่สาธารณะ จึงไม่สามารถดำเนินการได้เช่นเดียวกับถนน การแก้ปัญหาคือประสานความร่วมมือกันหลายๆ ฝ่าย เพื่อที่จะทำความเข้าใจกับประชาชนในพื้นที่ และวิธีการที่จะดำเนินการแก้ไขอย่างไร ทั้งนี้ องค์การบริหารส่วนตำบลสมเด็จได้ตั้งงบประมาณในส่วนนี้ไว้แล้ว และได้แจ้งประชาสัมพันธ์ให้ประชาชนได้รับทราบถึงเหตุผลเพื่อที่จะได้ช่วยกันแก้ไขปัญหาให้กับชุมชนปัจจุบันในเขตพื้นที่มีไฟฟ้าใช้อย่างทั่วถึง

๒. การประปา

องค์การบริหารส่วนตำบลสมเด็จ ยังขาดแคลนน้ำดื่ม น้ำใช้ที่สะอาด ยังต้องขอความช่วยเหลือจากหน่วยงานอื่นตลอดเมื่อถึงฤดูแล้งการบริการน้ำประปายังอยู่ในเขตองค์การบริหารส่วนตำบลเท่านั้น มีบางหมู่บ้านที่มีประปาหมู่บ้าน/ ประปาของส่วนภูมิภาค แต่ยังไม่เพียงพอต่อความต้องการ อีกทั้งไม่มีแหล่งเก็บน้ำดิบไว้ใช้นอกฤดูฝน ซึ่งเป็นปัญหาทำให้ขาดแคลนน้ำสะอาดในการอุปโภค บริโภค องค์การบริหารส่วนตำบลสมเด็จ มีโครงการที่จะประสานกับหน่วยงานราชการที่มีหน้าที่เกี่ยวกับการจัดทำประปาเพื่อแก้ไขปัญหาเรื่องนี้ต่อไป

- ประชากรมีน้ำประปาใช้ ๒,๐๕๔ ครัวเรือน ได้แก่ หมู่ที่ ๑, ๓, ๔, ๕, ๖, ๗, ๘, ๙, ๑๐, ๑๑, ๑๒, ๑๓

๓. โทรศัพท์

- ๑) สำนักงานบริการโทรศัพท์ ๒ แห่ง (อยู่ในเขตเทศบาล)
- ๒) หอกระจายข่าวในพื้นที่ให้บริการได้ครอบคลุมร้อยละ ๑๐๐ ของพื้นที่องค์การบริหารส่วนตำบล

สมเด็จ

๔. ไปรษณีย์หรือการสื่อสารหรือการขนส่ง และวัสดุ ครุภัณฑ์

- ๑.) ที่ทำการไปรษณีย์ ๑ แห่ง (อยู่ในเขตเทศบาล)
 - ๒.) มีท่ารถขนส่งจำนวน ๑ แห่งให้บริการทุกๆ ชั่วโมงและทุกวัน
๕. เส้นทางคมนาคม

ในเขตองค์การบริหารส่วนตำบลสมเด็จมีเส้นทางคมนาคมในพื้นที่เป็นถนนคอนกรีตเสริมเหล็กร้อยละ ๗๐ เป้าหมายคือต้องการให้ได้มากกว่านี้หรือร้อยละ ๑๐๐ โดยผู้บริหารมีนโยบายที่จะดำเนินการก่อสร้างถนนคอนกรีตเสริมเหล็กทุกสาย ปัญหาคือ องค์การบริหารส่วนตำบลสมเด็จไม่สามารถดำเนินการได้เนื่องจากพื้นที่ยังไม่เป็นที่สาธารณะจะดำเนินการได้ก็ต่อเมื่อต้องเป็นที่สาธารณะ ปัจจุบันองค์การบริหารส่วนตำบลสมเด็จมีเส้นทางคมนาคมดังนี้

- ๑ ทางหลวงแผ่นดินหมายเลข ๒๑๓ ถนนถีนานนท์ ผ่านหมู่ที่ ๑, ๓, ๔, ๕, ๖, ๗, ๘, ๙, ๑๐, ๑๑, ๑๒
- ๒ ทางหลวงแผ่นดินหมายเลข ๒๐๓๒ สมเด็จ-ภูฉิมรายณ์ ผ่านหมู่ที่ ๕, ๖, ๘, ๑๓

- ๓ ทางหลวงแผ่นดินหมายเลข ๒๐๓๑ สมเด็จพระเจ้าสุริยวงศาธรรมิกราช ผ่านหมู่ที่ ๓, ๔, ๑๐
- ๔ ถนนกรมโยธาธิการสายบ้านหนองบัวโดน-บ้านบอน ระยะทาง ๙ กิโลเมตร
- ๕ ถนนกรมโยธาธิการสายสมเด็จพระเจ้าสุริยวงศาธรรมิกราช-หนองหญ้าปล้องระยะทาง ๕ กิโลเมตร
- ๖ ถนน รพช. สายหนองบัวโดน-ศรีสมเด็จ ระยะทาง ๑ กิโลเมตร
- ๗ ถนนคอนกรีตภายในหมู่บ้านอีก จำนวน ๒๕ กิโลเมตร

๖. ระบบเศรษฐกิจ

๑ การเกษตร

ประชากรในเขตพื้นที่องค์การบริหารส่วนตำบลสมเด็จพระเจ้าสุริยวงศาธรรมิกราช ประกอบด้วยอาชีพเกษตรกรรม ผลผลิตทางการเกษตรที่สำคัญ ได้แก่ ข้าว มันสำปะหลัง อ้อย ดังนี้

- ๑) อาชีพเกษตรกรรม ร้อยละ ๗๐ ของจำนวนประชากรทั้งหมด
- ๒) อาชีพเลี้ยงสัตว์ ร้อยละ ๑๓ ของจำนวนประชากรทั้งหมด
- ๓) อาชีพรับจ้าง ร้อยละ ๘ ของจำนวนประชากรทั้งหมด
- ๔) อาชีพค้าขาย ร้อยละ ๙ ของจำนวนประชากรทั้งหมด

๒. การประมง

(ในเขตพื้นที่องค์การบริหารส่วนตำบลสมเด็จพระเจ้าสุริยวงศาธรรมิกราชไม่มีการประมง)

๓. การปศุสัตว์

- เป็นการประกอบกิจการในลักษณะเลี้ยงในครัวเรือนเป็นอาชีพหลักและอาชีพเสริม เช่น การเลี้ยงไก่ เป็ด โค สุกร กระบือ จำนวนสัตว์ในพื้นที่โดยประมาณ ดังนี้

โค ๓๕๐ ตัว	กระบือ ๑๒๕ ตัว	สุกร ๒๐๐ ตัว
เป็ด ๕๐๐ ตัว	ไก่ ๓๐๐ ตัว	อื่นๆ ๔๐๐ ตัว

๔. การบริการ

- ๑ โรงแรม ๑ แห่ง (อยู่ในเขตเทศบาลตำบลสมเด็จพระเจ้าสุริยวงศาธรรมิกราช)
- ๒ โรงแรมขนาดเล็ก จำนวน ๙ แห่ง ดังนี้
 - หมู่ที่ ๑ จำนวน ๑ แห่ง หมู่ที่ ๘ จำนวน ๑ แห่ง
 - หมู่ที่ ๙ จำนวน ๕ แห่ง หมู่ที่ ๑๒ จำนวน ๑ แห่ง
 - หมู่ที่ ๑๓ จำนวน ๑ แห่ง

๕. การท่องเที่ยว

ในเขตพื้นที่องค์การบริหารส่วนตำบลสมเด็จพระเจ้าสุริยวงศาธรรมิกราชไม่มีแหล่งท่องเที่ยว แต่ได้ส่งเสริมการท่องเที่ยวให้เกิดขึ้นในชุมชน เช่น การจัดงานประเพณีต่างๆ การจัดสร้างสวนสาธารณะสำหรับใช้พักผ่อนหย่อนใจ

๖. อุตสาหกรรม

- โรงงานอุตสาหกรรม - แห่ง
- โรงสี จำนวน ๒ แห่ง ดังนี้
 - หมู่ที่ ๖ จำนวน ๑ แห่ง หมู่ที่ ๘ จำนวน ๑ แห่ง(มีคนงานต่ำกว่า ๑๐ คน หรือมีทรัพย์สินถาวรที่เกิน ๑ ล้านบาท)

๗. การพาณิชย์และกลุ่มอาชีพ

- ๑ ธนาคาร ๕ แห่ง (อยู่ในเขตเทศบาลตำบลสมเด็จจ)
- ๒ ปื้มน้ำมันขนาดใหญ่ จำนวน ๓ แห่ง ดังนี้
หมู่ที่ ๑ จำนวน ๒ แห่ง หมู่ที่ ๕ จำนวน ๑ แห่ง
- ๓ ปื้มน้ำมันขนาดเล็ก จำนวน ๔ แห่ง ดังนี้
หมู่ที่ ๔ จำนวน ๒ แห่ง หมู่ที่ ๙ จำนวน ๒ แห่ง
- ๔ ร้านค้าขายปลีก จำนวน ๖๕ แห่ง ดังนี้
หมู่ที่ ๑ จำนวน ๙ แห่ง หมู่ที่ ๔ จำนวน ๔ แห่ง
หมู่ที่ ๕ จำนวน ๒ แห่ง หมู่ที่ ๖ จำนวน ๔ แห่ง
หมู่ที่ ๗ จำนวน ๗ แห่ง หมู่ที่ ๘ จำนวน ๑๐ แห่ง
หมู่ที่ ๙ จำนวน ๑๗ แห่ง หมู่ที่ ๑๑ จำนวน ๕ แห่ง
หมู่ที่ ๑๒ จำนวน ๒ แห่ง หมู่ที่ ๑๓ จำนวน ๕ แห่ง

กลุ่มอาชีพ

มีกลุ่มอาชีพ จำนวน ๓ กลุ่ม

๑. เย็บด้วยจักรปักด้วยมือ
๒. สมุนไพรพื้นบ้าน
๓. เครื่องจักรสานไม้ไผ่

๘.แรงงาน

จากการสำรวจข้อมูลพื้นฐานพบว่า ประชากรมีอายุ ๑๕ - ๖๐ ปี อยู่ในกำลังแรงงาน แต่ค่าแรงในพื้นที่ต่ำกว่าระดับจังหวัด โดยเฉพาะแรงงานด้านการเกษตร ประชากรอายุระหว่าง ๒๕ - ๕๐ ปี บางส่วนไปรับจ้างทำงานนอกพื้นที่ รวมทั้งแรงงานที่ไปทำงานต่างประเทศ ปัญหาที่พบคือประชากรต้องไปทำงานนอกพื้นที่ในเมืองที่มีโรงงานอุตสาหกรรม บริษัท ห้างร้านใหญ่ๆ เพราะในพื้นที่ไม่มีโรงงานอุตสาหกรรมที่มีการจ้างแรงงานเยอะ เพราะพื้นที่ส่วนมากเป็นที่อยู่อาศัย ปัญหานี้ยังไม่สามารถแก้ไขได้

เศรษฐกิจพอเพียงท้องถิ่น(ด้านการเกษตรและแหล่งน้ำ)

๗.๑ ข้อมูลพื้นฐานของหมู่บ้านหรือชุมชน

หมู่ที่	จำนวนครัวเรือน	หมายเหตุ
หมู่ที่ ๑ บ้านหนองบัวโดน	๑๘๑	อยู่ในเขตพื้นที่ทั้งหมด
หมู่ที่ ๓ บ้านสี่แยกสมเด็จ	๒๓	อยู่ในเขตพื้นที่บางส่วน
หมู่ที่ ๔ บ้านสี่แยกสมเด็จ	๑๘๑	อยู่ในเขตพื้นที่บางส่วน
หมู่ที่ ๕ บ้านสี่แยกสมเด็จ	๑๒๒	อยู่ในเขตพื้นที่บางส่วน
หมู่ที่ ๖ บ้านสี่แยกสมเด็จ	๑๔๑	อยู่ในเขตพื้นที่บางส่วน
หมู่ที่ ๗ บ้านหนองบัวโดน	๒๑๔	อยู่ในเขตพื้นที่ทั้งหมด
หมู่ที่ ๘ บ้านหนองกุง	๑๖๑	อยู่ในเขตพื้นที่ทั้งหมด
หมู่ที่ ๙ บ้านโนนสวรรค์	๕๙๘	อยู่ในเขตพื้นที่ทั้งหมด
หมู่ที่ ๑๐ บ้านสี่แยกสมเด็จ	๑๖	อยู่ในเขตพื้นที่บางส่วน
หมู่ที่ ๑๑ บ้านหนองบัวโดนกลาง	๑๘๗	อยู่ในเขตพื้นที่ทั้งหมด
หมู่ที่ ๑๒ บ้านหนองบัวโดน	๒๓๙	อยู่ในเขตพื้นที่ทั้งหมด
หมู่ที่ ๑๓ บ้านหนองกุง	๑๔๕	อยู่ในเขตพื้นที่ทั้งหมด

จำนวนประชากรที่อยู่ในเขต อบต.สมเด็จ ทั้งหมด ๖,๐๙๒ คน แยกเป็น ชาย ๓,๐๒๔ คน หญิง ๓,๐๖๘ คน

หมู่ที่	ชาย	หญิง	รวม
หมู่ที่ ๑ บ้านหนองบัวโดน	๓๐๖	๒๙๒	๕๙๘
หมู่ที่ ๓ บ้านสี่แยก	๒๔	๓๑	๕๕
หมู่ที่ ๔ บ้านสี่แยก	๒๓๒	๒๔๓	๔๗๕
หมู่ที่ ๕ บ้านสี่แยก	๑๑๖	๙๙	๒๑๕
หมู่ที่ ๖ บ้านสี่แยก	๑๗๓	๑๖๗	๓๔๐
หมู่ที่ ๗ บ้านหนองบัวโดน	๓๑๒	๓๒๑	๖๓๓
หมู่ที่ ๘ บ้านหนองกุง	๒๖๔	๒๖๘	๕๓๒
หมู่ที่ ๙ บ้านโนนสวรรค์	๕๕๔	๕๖๖	๑,๑๒๐
หมู่ที่ ๑๐ บ้านสี่แยก	๒๕	๒๐	๔๕
หมู่ที่ ๑๑ บ้านหนองบัวโดนกลาง	๓๐๔	๓๓๓	๖๓๗
หมู่ที่ ๑๒ บ้านหนองบัวโดน	๓๓๓	๓๔๘	๖๘๑
หมู่ที่ ๑๓ บ้านหนองกุง	๒๔๑	๒๓๓	๔๗๔
รวมทั้งรวม	๓,๐๒๔	๓,๐๖๘	๖,๐๙๒

๗.๒ ข้อมูลพื้นฐานด้านการเกษตร

ข้อมูลพืชเศรษฐกิจระดับตำบล ปี ๒๕๕๙/๖๐ อำเภอสมเด็จ							
ที่	๑ ข้าวนาปี						
	ตำบล	พื้นที่ปลูก (ไร่)	พื้นที่เก็บเกี่ยว (ไร่)	ผลผลิตเฉลี่ย (กก/ไร่)	ผลผลิตรวม (ตัน)	ต้นทุนการผลิต (บาท/ไร่)	เกษตรกร (ครัวเรือน)
๑	สมเด็จ	๗,๓๖๕.๑๓	๗,๓๖๕.๑๓	๔๒๕	๓,๑๓๐.๑๘	๔,๔๕๐	๘๒๖

ข้อมูลพืชเศรษฐกิจระดับตำบล ปี ๒๕๕๙/๖๐ อำเภอสมเด็จ							
ที่	๑.๑ ข้าวเจ้านาปี						
	ตำบล	พื้นที่ปลูก (ไร่)	พื้นที่เก็บเกี่ยว (ไร่)	ผลผลิตเฉลี่ย (กก/ไร่)	ผลผลิตรวม (ตัน)	ต้นทุนการผลิต (บาท/ไร่)	เกษตรกร (ครัวเรือน)
๑	สมเด็จ	๑,๖๐๕.๘๘	๑,๖๐๕.๘๘	๓๙๓	๖๓๑.๑๑	๔,๒๖๐	๒๒๗

ข้อมูลพืชเศรษฐกิจระดับตำบล ปี ๒๕๕๙/๖๐ อำเภอสมเด็จ							
ที่	๑.๒ ข้าวเหนียนาปี						
	ตำบล	พื้นที่ปลูก (ไร่)	พื้นที่เก็บเกี่ยว (ไร่)	ผลผลิตเฉลี่ย (กก/ไร่)	ผลผลิตรวม (ตัน)	ต้นทุนการผลิต (บาท/ไร่)	เกษตรกร (ครัวเรือน)
๑	สมเด็จ	๕,๗๑๕.๘๖	๕,๗๑๕.๘๖	๔๓๖	๒,๔๙๒.๑๑	๔,๔๒๐	๗๕๑

ข้อมูลพืชเศรษฐกิจระดับตำบล ปี ๒๕๕๙/๖๐ อำเภอสมเด็จ							
ที่	๓. มันสำปะหลัง						
	ตำบล	พื้นที่ปลูก (ไร่)	พื้นที่เก็บเกี่ยว (ไร่)	ผลผลิตเฉลี่ย (กก/ไร่)	ผลผลิตรวม (ตัน)	ต้นทุนการผลิต (บาท/ไร่)	เกษตรกร (ครัวเรือน)
๑	สมเด็จ	๑๖	๑๖	๒,๖๐๐	๔๑.๖๐	๑๔,๙๕๐	๑

ข้อมูลพืชเศรษฐกิจระดับตำบล ปี ๒๕๕๙/๖๐ อำเภอสมเด็จ							
ที่	๔. อ้อยโรงงาน						
	ตำบล	พื้นที่ปลูก (ไร่)	พื้นที่เก็บเกี่ยว (ไร่)	ผลผลิตเฉลี่ย (กก/ไร่)	ผลผลิตรวม (ตัน)	ต้นทุนการผลิต (บาท/ไร่)	เกษตรกร (ครัวเรือน)
๑	สมเด็จ	๑๐๐	๗๐	๑๓,๒๐๐	๙๒๔	๘,๒๐๐	๓

ข้อมูลพืชเศรษฐกิจระดับตำบล ปี ๒๕๕๙/๖๐ อำเภอสมเด็จ							
ที่	๕. ยางพารา						
	ตำบล	พื้นที่ปลูก (ไร่)	พื้นที่เก็บเกี่ยว (ไร่)	ผลผลิตเฉลี่ย (กก/ไร่)	ผลผลิตรวม (ตัน)	ต้นทุนการผลิต (บาท/ไร่)	เกษตรกร (ครัวเรือน)
๑	สมเด็จ	๑๙๗	-	๒๘๐	-	-	-

ข้อมูลพืชเศรษฐกิจระดับตำบล ปี ๒๕๕๙/๖๐ อำเภอสมเด็จ							
ที่	ตำบล	๑๐.เห็ด(ระบุชนิด)เห็ดฟาง					
		พื้นที่ปลูก (ไร่)	พื้นที่เก็บเกี่ยว (ไร่)	ผลผลิตเฉลี่ย (กก/ไร่)	ผลผลิตรวม (ตัน)	ต้นทุนการผลิต (บาท/ไร่)	เกษตรกร (ครัวเรือน)
๑	สมเด็จ	๑๐๐	๑๐๐	๕๐๐	๕๐	๕,๔๐๐	๒๒๐

ข้อมูลพื้นที่การเกษตรระดับตำบล ปี ๒๕๕๙/๖๐ อำเภอสมเด็จ									
ที่	ตำบล	พื้นที่การเกษตร (ไร่)							ครัวเรือนเกษตรกร
		ข้าว	พืชไร่	ไม้ผล	ไม้ยืนต้น	พืชผัก	อื่นๆ	รวม	
๑	สมเด็จ	๗,๓๖๕	๖๙๐	๑๐	๓๑๓	๑๐	๑๐๕	๘,๔๙๓	๘๖๓

แหล่งที่มา:ข้อมูลพื้นฐานด้านการเกษตร ปี ๒๕๕๘ สำนักงานเกษตรอำเภอสมเด็จ จังหวัดกาฬสินธุ์

๗.๓ ข้อมูลด้านแหล่งน้ำทางการเกษตร

ตำบล	จำนวน ครัวเรือน ทั้งหมด	จำนวน แปลง ทั้งหมด	ไม่มีแหล่งน้ำ สำหรับการ เพาะปลูก		แหล่งน้ำเพื่อการเกษตรของตนเอง						แหล่งน้ำเพื่อการเกษตรของสาธารณะ							
					บ่อน้ำตื้น		บ่อบาดาล		สระน้ำ		บ่อบาดาล		หนอง/สระ		คลอง ชลประทาน		แม่น้ำ	
					จำนวน ครัวเรือน	จำนวน แปลง	จำนวน ครัวเรือน	จำนวน แปลง	จำนวน ครัวเรือน	จำนวน แปลง	จำนวน ครัวเรือน	จำนวน แปลง	จำนวน ครัวเรือน	จำนวน แปลง	จำนวน ครัวเรือน	จำนวน แปลง	จำนวน ครัวเรือน	จำนวน แปลง
สมเด็จ	๑,๒๕๐	๑,๘๐๖	๗๐๔	๙๔๕	๖๕	๗๒	๒๒๑	๒๙๐	๔๔๗	๕๕๖	๑๑	๑๑	๖๑	๙๘	๑๒	๓	๓	๓

แหล่งที่มา:ข้อมูลพื้นฐานด้านการเกษตร ปี ๒๕๕๙ สำนักงานเกษตรอำเภอสมเด็จ จังหวัดกาฬสินธุ์

~ 28 ~

๗. แผนพัฒนาเศรษฐกิจพอเพียงท้องถิ่น (ด้านการเกษตรและแหล่งน้ำ)

หลักการและเหตุผล

คณะรัฐมนตรีได้มีมติเมื่อวันที่ ๓๐ มิถุนายน ๒๕๕๘ เห็นชอบให้มีการจัดตั้งคณะกรรมการจัดทำยุทธศาสตร์ชาติ มีอำนาจหน้าที่ในการจัดทำร่างยุทธศาสตร์ชาติระยะ ๒๐ ปี เพื่อใช้ในการขับเคลื่อนการพัฒนาประเทศสู่ความมั่นคง มั่งคั่ง และยั่งยืนและให้เสนอร่างยุทธศาสตร์ชาติระยะ ๒๐ ปี ให้คณะรัฐมนตรีพิจารณาให้ความเห็นชอบเพื่อใช้เป็นกรอบในการดำเนินงานในระยะที่ ๒ ของรัฐบาล (ปี ๒๕๕๘ – ๒๕๕๙) และกรอบการปฏิรูปในระยะที่ ๓ (ปี ๒๕๖๐ เป็นต้นไป) เพื่อบรรลุวิสัยทัศน์และทำให้ประเทศไทยพัฒนาไปสู่อนาคตที่พึงประสงค์นั้น จำเป็นต้องมีการวางแผนและกำหนดยุทธศาสตร์การพัฒนาในระยะยาวและกำหนดแนวทางการพัฒนาของทุกภาคส่วนให้ขับเคลื่อนไปในทิศทางเดียวกัน เพื่อบรรลุวิสัยทัศน์ “ประเทศไทยมีความมั่นคง มั่งคั่ง ยั่งยืน เป็นประเทศพัฒนาแล้วด้วยการพัฒนาตามหลักปรัชญาของเศรษฐกิจพอเพียง”

จากกรอบยุทธศาสตร์ชาติดังกล่าว กรมส่งเสริมการปกครองส่วนท้องถิ่นได้ให้ท้องถิ่นอำเภอร่วมกับองค์กรปกครองส่วนท้องถิ่นสำรวจข้อมูลและจัดเก็บข้อมูล ดังนั้น องค์การบริหารส่วนตำบลสมเด็จพระเจ้าตากสินมหาราชได้เล็งเห็นถึงความสำคัญภายใต้วิสัยทัศน์ “ประเทศไทยมีความมั่นคง มั่งคั่ง ยั่งยืน เป็นประเทศพัฒนาแล้วด้วยการพัฒนาตามหลักปรัชญาของเศรษฐกิจพอเพียง” จึงได้ดำเนินการจัดทำแผนพัฒนาเศรษฐกิจพอเพียงท้องถิ่น (ด้านการเกษตรและแหล่งน้ำ) (Local Sufficiency Economy Plan : LSEP) เพื่อให้องค์กรปกครองส่วนท้องถิ่น มีข้อมูลปัญหาความต้องการพื้นฐานของประชาชน รวมทั้งข้อมูลในการแก้ไขปัญหาภัยแล้ง โดยสำรวจข้อมูลให้ครบทุกหมู่บ้าน/ชุมชน เพื่อนำปัญหาความต้องการของประชาชนไปบรรจุไว้ในแผนพัฒนาท้องถิ่นเพื่อแก้ไขปัญหาอย่างเป็นรูปธรรม ทั้งการสำรวจข้อมูลการเพาะปลูกพืชต่างๆ ของประชาชนและแหล่งน้ำ ทางภาคเกษตรที่เป็นปัจจัยการผลิตที่สำคัญ รวมทั้งสถานการณ์ของน้ำอุปโภคบริโภคที่ดำรงอยู่จริงในชีวิตประจำวันของประชาชน เพื่อสะท้อนภาพของการดำเนินชีวิตที่รับรู้กันมาตลอดว่า เกษตรกรยากจน (ต้นทุนสูง ราคาขายต่ำ ฯลฯ) ซึ่งจากการสำรวจจะทำให้รู้ว่าเกษตรกร ในหมู่บ้าน/ชุมชนต่างๆ ปลูกพืชชนิดใด ผลผลิตต่อหน่วยเป็นอย่างไร มีต้นทุนการผลิตและราคาต่อหน่วยเท่าไรเมื่อนำมาเปรียบเทียบ เกษตรกรสามารถดำรงชีวิตประจำวันต่อไปได้หรือไม่ น้ำที่ใช้ในการเกษตร มีเพียงพอหรือไม่ น้ำอุปโภคบริโภค (น้ำกินน้ำใช้) ในหมู่บ้าน/ชุมชนเป็นอย่างไร มีแหล่งน้ำกินน้ำใช้ประเภทใดบ้างเพียงพอและทั่วถึงหรือไม่ เพื่อให้การสำรวจข้อมูลดังกล่าวบรรลุวัตถุประสงค์ จึงนำไปสู่การทำ “ประชาคม” ซึ่งประชาชนจะเป็นผู้สะท้อนปัญหาความต้องการ รวมทั้งแผนงานโครงการที่ต้องการให้องค์กรปกครองส่วนท้องถิ่นและหน่วยงานราชการต่างๆ ช่วยเหลือ โดยองค์การบริหารส่วนตำบลสมเด็จพระเจ้าตากสินมหาราชจะนำปัญหาความต้องการดังกล่าวไปจัดทำ “แผนพัฒนาท้องถิ่น” หน่วยงานต่างๆ สามารถนำโครงการตามอำนาจหน้าที่ลงไปดำเนินการในพื้นที่ที่สอดคล้องกับปัญหาและความต้องการของประชาชนอย่างแท้จริง ซึ่งการสำรวจเพื่อจัดทำ “แผนพัฒนาเศรษฐกิจพอเพียงท้องถิ่น” จะนำไปสู่การสำรวจเพื่อจัดทำระบบข้อมูลในการพัฒนาคุณภาพชีวิตของประชาชนด้านอื่นๆ เช่นสวัสดิการสังคม (เด็ก ผู้สูงอายุ คนพิการ) การศึกษา ศิลปวัฒนธรรม การท่องเที่ยว การดูแลทรัพยากรธรรมชาติและสิ่งแวดล้อม ฯลฯ ขององค์การบริหารส่วนตำบลสมเด็จพระเจ้าตากสินมหาราชให้มีความครอบคลุม มีประสิทธิภาพสอดคล้องกับความต้องการของประชาชนอย่างแท้จริง

วัตถุประสงค์

๑. เพื่อสร้างความรู้ความเข้าใจเกี่ยวกับหลักการ แนวทางการดำเนินงานและวิธีการส่งเสริมการวางแผนพัฒนาเศรษฐกิจพอเพียงท้องถิ่นด้านการเกษตรและแหล่งน้ำ
๒. เพื่อให้ประชาชนในชุมชนได้มีส่วนร่วมในการดำเนินงานตามแผนพัฒนาเศรษฐกิจพอเพียงท้องถิ่น ด้าน

การเกษตรและแหล่งน้ำ

๓. เพื่อนำข้อมูลที่ได้ไปประยุกต์ใช้ในการดำเนินงานขององค์การบริหารส่วนตำบลสมเด็จ

ผลที่คาดว่าจะได้รับ

๑. สร้างความรู้ความเข้าใจเกี่ยวกับหลักการ แนวทางการดำเนินงานและวิธีการส่งเสริมการวางแผนพัฒนาเศรษฐกิจพอเพียงท้องถิ่นด้านการเกษตรและแหล่งน้ำ

๒. ประชาชนในชุมชนได้มีส่วนร่วมในการดำเนินงานตามแผนพัฒนาเศรษฐกิจพอเพียงท้องถิ่น ด้านการเกษตรและแหล่งน้ำ

๓. ได้ข้อมูลที่สามารถนำไปประยุกต์ใช้ในการดำเนินงานขององค์การบริหารส่วนตำบลสมเด็จ

๗.๔ ข้อมูลด้านแหล่งน้ำกิน น้ำใช้ (หรือน้ำเพื่อการอุปโภค บริโภค)

แหล่งน้ำ	ไม่มี	มี		ทั่วถึงหรือไม่		
		เพียงพอ	ไม่เพียงพอ	ทั่วถึง	ไม่ทั่วถึง	ร้อยละของครัวเรือนที่เข้าถึง
๑ บ่อบาดาลสาธารณะ			✓			
๒ บ่อน้ำตื้นสาธารณะ	✓					
๓ ประปาหมู่บ้าน (ขององค์กรปกครองส่วนท้องถิ่น)		✓		✓		๑๐๐ %
๔ ระบบประปา (การประปาส่วนภูมิภาค)	✓					
๕ แหล่งน้ำธรรมชาติ			✓	✓		๑๐๐ %
๖ อื่นๆ (โปรดระบุ)						
๖.๑)						
๖.๒)						
๖.๓)						

๗.๔ สรุป ครัวเรือนในพื้นที่องค์การบริหารส่วนตำบลสมเด็จ มีน้ำกิน น้ำใช้ เพียงพอหรือไม่

เพียงพอ ไม่เพียงพอ คิดเป็นร้อยละ.....๙๐.....%.....ของทั้งหมดบ้าน

สรุปส่วนที่ ๕ ปัญหาและความต้องการ จากการจัดทำแผนพัฒนาเศรษฐกิจพอเพียงท้องถิ่น
ด้านการเกษตรและแหล่งน้ำ ขององค์การบริหารส่วนตำบลสมเด็จทั้ง ๑๒ หมู่บ้าน

ปัญหาที่ประชาชนในหมู่บ้าน/ชุมชน ประสบและมีผลกระทบต่อ ทำการเกษตร	ความต้องการของหมู่บ้าน/ชุมชน เพื่อส่งเสริมการทำเกษตร	โครงการ/แผนงานที่ประชาชนต้องการได้รับ การสนับสนุนจากองค์กรปกครองส่วน ท้องถิ่นและหน่วยงานต่างๆ
๑. คลองส่งน้ำไปไม่ถึงถึงพื้นที่ทำ การเกษตรของเกษตรกร หน้าฝนฝนไม่ มาตามฤดูกาลมาช้าหรือทิ้งช่วง	ขยายเขตคลองส่งน้ำเข้าสู่พื้นที่ การเกษตรเพราะมีพื้นที่ที่คลองส่งน้ำ เข้าไม่ถึง	โครงการจัดตั้งสถานีสูบน้ำด้วยไฟฟ้า ใน หมู่บ้าน
๒. น้ำสำหรับในการเกษตรยังมีไม่ เพียงพอต่อความต้องการใช้น้ำ	ต้องการใช้น้ำในการเกษตรให้ เพียงพอตลอดทั้งปี	๑. โครงการบ่อขุดเจาะบ่อบาดาลใน แปลงเกษตร ๒. โครงการขุดบ่อบาดาลพร้อมระบบสูบ จ่ายให้กับประชาชน ๓. โครงการขุดสระเก็บน้ำในแปลงเกษตร ๔. โครงการขุดลอกแหล่งน้ำที่แห้งขอด สิ้นเขิน
๓. น้ำสำหรับในการเกษตรและการ อุปโภคบริโภคยังมีไม่เพียงพอต่อความ ต้องการใช้น้ำ	ต้องการใช้น้ำทั้งการเกษตรและ อุปโภคบริโภคให้เพียงพอตลอดทั้งปี	๑. โครงการสร้างถังเก็บน้ำฝนในที่ สาธารณะ ๒. โครงการสร้างถังเก็บน้ำกลางประจำ หมู่บ้าน ๓. โครงการจัดซื้อโอ่งน้ำขนาดใหญ่แจก ให้กับประชาชนในหมู่บ้าน
๔. ไม่มีอาชีพเสริมหลังจากการทำ การเกษตร	ต้องการให้มีการอบรมส่งเสริมอาชีพ เสริมให้กับประชาชนและสนับสนุน เงินทุน	๑. โครงการส่งเสริมสนับสนุนอาชีพใน ชุมชน ๒. โครงการอบรมส่งเสริมอาชีพ ผลิตภัณฑ์จากพืชสมุนไพรในครัวเรือน ๓. โครงการอบรมส่งเสริมการทำผ้า ๔. โครงการส่งเสริมกลุ่มทำปุ๋ยหมักและ น้ำหมักชีวภาพ ๕. โครงการส่งเสริมกลุ่มอาชีพประมงน้ำ จืด ๖. โครงการฝึกอบรมเกษตรกรอินทรีย์

ปัญหาที่ประชาชนในหมู่บ้าน/ชุมชน ประสบและมีผลกระทบต่อ ทำการเกษตร	ความต้องการของหมู่บ้าน/ชุมชน เพื่อส่งเสริมการทำเกษตร	โครงการ/แผนงานที่ประชาชน ต้องการได้รับการสนับสนุนจาก องค์กรปกครองส่วนท้องถิ่นและ หน่วยงานต่างๆ
๔. ไม่มีอาชีพเสริมหลังจากการทำ การเกษตร	ต้องการให้มีการอบรมส่งเสริมอาชีพ เสริมให้กับประชาชนและสนับสนุน เงินทุน	๖. โครงการส่งเสริมสนับสนุนตลาด สดสินค้าชุมชน ๗. โครงการส่งเสริมสนับสนุนกลุ่ม หัตถกรรมจักสาน ๘. โครงการสนับสนุนส่งเสริมการ เลี้ยงสุกร ๙. โครงการส่งเสริมการเลี้ยงโค- กระบือ
๕. ขาดเมล็ดข้าวพันธุ์ดี	ต้องการให้รัฐบาลแจกเมล็ดข้าวพันธุ์ดี ให้กับประชาชน	โครงการส่งเสริมอาชีพการทำนาและ สนับสนุนเมล็ดพันธุ์ข้าวพันธุ์ดีแก่ ประชาชน

๘. ศาสนา ประเพณี วัฒนธรรม

๘.๑ การนับถือศาสนา

ประชากรในตำบลสมเด็จพระเจ้าตากสินมหาราช ส่วนใหญ่นับถือศาสนาพุทธ โดยมีวัด/สำนักสงฆ์ จำนวน ๖ แห่ง ได้แก่

- | | |
|---|---------------------|
| ๑. วัดแสงสว่างโพธิ์ทอง | อยู่ในเขตหมู่ที่ ๑๑ |
| ๒. วัดรังษีชัชวาลย์ | อยู่ในเขตหมู่ที่ ๔ |
| ๓. วัดตรีรัตนราม | อยู่ในเขตหมู่ที่ ๔ |
| ๔. วัดบ้านสี่แยกสมเด็จพระเจ้าตากสินมหาราช | อยู่ในเขตหมู่ที่ ๖ |
| ๕. วัดตรีศรีสมเด็จ | อยู่ในเขตหมู่ที่ ๑๓ |
| ๖. วัดป่าวิระวงศาवास | อยู่ในเขตหมู่ที่ ๙ |

๘.๒ ประเพณีและงานประจำปี

- | | |
|------------------------------------|------------------------------|
| - ประเพณีวันขึ้นปีใหม่ | ประมาณเดือน มกราคม |
| - ประเพณีทำบุญข้าวจี | ประมาณเดือน กุมภาพันธ์ |
| - ประเพณีบุญผะเหวด | ประมาณเดือน มีนาคม |
| - ประเพณีวันสงกรานต์ , บุญเดือนสี่ | ประมาณเดือน เมษายน |
| - ประเพณีบุญบั้งไฟ | ประมาณเดือน พฤษภาคม |
| - ประเพณีวันเข้าพรรษา ออกพรรษา | ประมาณเดือน กรกฎาคม ตุลาคม |
| - ประเพณีลอยกระทง | ประมาณเดือน ตุลาคม พฤศจิกายน |

๘.๓ ภูมิปัญญาท้องถิ่น ภาษากัน

ภูมิปัญญาท้องถิ่น ประชาชนในเขตองค์การบริหารส่วนตำบล ได้อนุรักษ์ภูมิปัญญาท้องถิ่น ให้กับ
เยาวชนคนรุ่นหลังได้สืบทอดต่อกันมา ได้แก่ วิธีการทำเครื่องจักสาน เช่น กระจัง ไม้กวาดดอกหญ้า ไม้กวาด

ทางมะพร้าว กระตืบข้าว ตะกร้าไ่วใส่ของ วิธีการทอเสื่อจากต้นกก วิธีการทำพัดจากไม้ไผ่ วิธีการทำเครื่องมือจับปลา เช่น ลอบดักปลา แห กระดุงดักปลา กระหย่งใส่ปลา กระดุง ตุ่มดักกุ้งฝอย และวิธีการแปรรูปผลิตภัณฑ์เพื่อถนอมอาหาร เช่น แปรรูปสับปะรด มะขาม โดยวิธีการกวน แปรรูปปลาสด และการทำผ้าพื้นเมือง โดยการจัดทำด้วยจักรปักด้วยมือ ภูมิปัญญาท้องถิ่นที่กล่าวมาข้างต้น ทำขึ้นเพื่อใช้สำหรับในครัวเรือนและบริโภคในครัวเรือน เหลือใช้แล้ว และเหลือบริโภคก็จำหน่ายภายในชุมชนหรือตลาดสีเขียวของชุมชนในแต่ละหมู่บ้านขององค์การบริหารส่วนตำบล ส่งเสริมรายได้ให้กับประชาชน

ภาษาถิ่น ส่วนมากร้อยละ ๙๐ % พูดภาษาอีสาน

๘.๔ สินค้าพื้นเมืองและของที่ระลึก

ประชาชนในเขตองค์การบริหารส่วนตำบล มีผลิตของกลุ่มอาชีพ เช่น เสื้อผ้าพื้นเมือง ผ้าขาวม้า เสื่อกก ไม้กวาดดอกหญ้า เครื่องจักรสานที่ทำจากไม้ไผ่ อาทิ กระจัง ไม้กวาดทางมะพร้าว พัดทำจากไม้ไผ่ เสื่อทำจากต้นกก กระตืบข้าว เป็นต้น

๙. ทรัพยากรธรรมชาติ

๙.๑ ทรัพยากรธรรมชาติในพื้นที่

๑) แหล่งน้ำธรรมชาติ

- บึง หนอง	จำนวน	๖๑	แห่ง
- ลำน้ำ ลำห้วย	จำนวน	๑๒	สาย

๒) แหล่งน้ำที่สร้างขึ้น

- ฝาย	จำนวน	๑	แห่ง
- บ่อน้ำตื้น	จำนวน	๖๕	แห่ง
- ประปาหมู่บ้าน	จำนวน	๑	แห่ง

๙.๒ ป่าไม้

- ในเขตองค์การบริหารส่วนตำบลสมเด็จพระเจ้าอยู่หัวมหาวชิราลงกรณ ๖๖ แต่มีต้นไม้ที่ชาวบ้านปลูกลักษณะของไม้เป็นไม้ยืนต้น ผลัดใบ

๙.๓ ภูเขา

- ในเขตองค์การบริหารส่วนตำบล เป็นพื้นที่ราบสูงขนาดอนไม่มีภูเขา

๙.๔ คุณภาพของทรัพยากรธรรมชาติ

๑. ทรัพยากรดิน เป็นที่ราบสูงขนาดอน ประกอบด้วยพื้นที่ประกอบการ ที่อยู่อาศัย พื้นที่การเกษตร และพื้นที่สาธารณประโยชน์

๒. ทรัพยากรน้ำลักษณะเป็นลำห้วย คลอง หนอง สระ

๓. ทรัพยากรป่าไม้ลักษณะเป็นป่าไม้ผลัดใบ

การแก้ไขปัญหา องค์การบริหารส่วนตำบลได้จัดทำโครงการเพื่อแก้ปัญหาให้กับประชาชนและเป็นไปตามความต้องการของประชาชน เช่น โครงการจัดหาถังขยะรองรับขยะให้ครอบคลุมทั้งพื้นที่ โครงการปลูกต้นไม้ในวันสำคัญต่างๆ ในพื้นที่ของตนเอง และปรับปรุงภูมิทัศน์ให้ร่มรื่นสวยงาม ให้เป็นตำบลน่าอยู่

ส่วนที่ ๑

สภาพทั่วไปและข้อมูลพื้นฐาน
ขององค์การบริหารส่วนตำบลสมเด็จ